

RELAZIONE DI MISSIONE ANNO 2025



MARY'S MEALS ITALIA ODV
Via Crescenzo, 2 - 00193 Roma
info@marysmeals.it
CF 90013930244

www.marysmeals.it

La presente relazione di missione, redatta in conformità al D. M. del 5 marzo 2020 del Ministero del Lavoro e delle Politiche Sociali (di seguito anche D.M.), integra e completa il bilancio d'esercizio.

INFORMAZIONI GENERALI SULL'ENTE

Mary' s Meals Italia ODV, fondata nel 2012, fa parte del movimento internazionale Mary' s Meals, che lavora per un obiettivo comune: trasformare la vita di milioni di bambini poveri in tutto il mondo.

Siamo uniti dalla nostra visione e dalla nostra missione, che consiste nel garantire salute e educazione ai bambini bisognosi di 16 Paesi tra i più poveri al mondo.

Mary' s Meals offre un pasto quotidiano a più di 3 milioni di bambini nelle loro scuole al fine di aumentare le iscrizioni e porre le basi per un futuro migliore attraverso l'educazione.

Il nostro approccio, semplice ma efficace, ha acquistato slancio e oggi raggiungiamo bambini in Africa, Asia, Caraibi, Medio Oriente e Sud America.

<https://www.marysmeals.it/cosa-facciamo/dove-lavoriamo>

Mary's Meals è gestita dalle comunità locali nei paesi in cui opera. Dove possibile, i pasti sono preparati con alimenti coltivati localmente. Questo aiuta a sostenere le famiglie e a rilanciare l'economia locale.



Con dei progetti e una filosofia d'azione estremamente semplice ed efficace adottata in più di 5000 scuole, la nostra organizzazione contribuisce in modo oggettivo e sostanziale a 8 tra i principali Obiettivi di Sviluppo Sostenibile.

La nostra è un'idea semplice che funziona:

- Le mense scolastiche sono gestite dai nostri volontari e dalle mamme dei bambini che cucinano il cibo per tutti gli alunni della scuola;
- Dove è possibile, acquistiamo il cibo direttamente sul posto per sostenere la comunità di agricoltori locali e migliorare l'economia nazionale.
- I comitati responsabili dell'alimentazione nelle scuole – composti da genitori, insegnanti e volontari – sono di fondamentale importanza per la nostra attività e rappresentano una delle prime cose da istituire in ogni nuova area in cui Mary's Meals si trova a operare.
- I nostri supervisor lavorano a stretto contatto con questi comitati. Visitano regolarmente le scuole per verificare che i preziosi ingredienti che forniamo siano cucinati e serviti in modo adeguato e per offrire la formazione e l'incoraggiamento necessario per i volontari della comunità.
- Dove c'è Mary's Meals riscontriamo un aumento nel numero di iscrizioni a scuola, nella frequenza e nei risultati.

MISSIONE PERSEGUITA

24 anni fa, un bambino del Malawi di nome Edward, alla domanda “quali sono i tuoi sogni?” rispose: vorrei poter mangiare e andare a scuola ogni giorno.

Noi di Mary's Meals crediamo profondamente che questi diritti fondamentali possano essere garantiti ad ogni bambino. Crediamo anche che tutti, a prescindere dalla loro provenienza, estrazione sociale ed età, possano contribuire al benessere del prossimo bambino in difficoltà.



Prima di ogni altra cosa, vogliamo far sapere a chiunque ne abbia voglia, che esiste un modo semplice e immediato per aiutare chi davvero ne ha più bisogno. Lo scopo dell' Organizzazione è lo svolgimento di attività in aiuto delle persone che non

dispongono neanche dell' essenziale, che si trovano in situazioni di disagio o di indigenza, attraverso il sostegno a progetti promossi da Mary' s Meals International.

Attività di interesse generale previste nell'articolo 6 dello Statuto:

Come enunciato nell'articolo 6 dello Statuto, l'associazione intende svolgere ai sensi dell'articolo 5 D.Lgs n. 117/2017 le seguenti attività di interesse generale, in particolare:

- educazione, istruzione e formazione professionale, ai sensi della legge 28 marzo 2003, n. 53, e successive modificazioni, nonché le attività culturali di interesse sociale con finalità educativa (di cui alla lettera d art.5);
- cooperazione allo sviluppo, ai sensi della legge 11 agosto 2014, n. 125, e successive modificazioni (di cui alla lettera n art.5);
- beneficenza, sostegno a distanza, cessione gratuita di alimenti o prodotti di cui alla legge 19 agosto 2016, n. 166, e successive modificazioni, o erogazione di denaro, beni o servizi a sostegno di persone svantaggiate o di attività di interesse generale a norma del presente articolo) (di cui alla lettera u art.5);
- promozione e tutela dei diritti umani, civili, sociali e politici, nonché dei diritti dei consumatori e degli utenti delle attività di interesse generale di cui al presente articolo, promozione delle pari opportunità e delle iniziative di aiuto reciproco, incluse le banche dei tempi di cui all'articolo 27 della legge 8 marzo 2000, n. 53, e i gruppi di acquisto solidale di cui all'articolo 1, comma 266, della legge 24 dicembre 2007, n. 244) (di cui alla lettera w art.5);

ATTIVITA' SVOLTE NEL 2025

L' attività sviluppata nel corso dell' anno ha rispettato i principi relativi alle organizzazioni senza scopo di lucro nonché la missione e le attività di interesse generale come da statuto dell' Organizzazione.

Di seguito, a titolo non esaustivo, l'elenco delle principali attività svolte nel corso dell'anno sulle diverse tematiche care alla nostra organizzazione.

Cibo + Scuola = Speranza. Abbiamo aperto il 2025 con molte testimonianze e raccolto fondi nelle parrocchie in più regioni d' Italia.

Emergenza: a inizio anno è partita la mobilitazione per la situazione di emergenza in Africa Meridionale, alla quale ci siamo dedicati durante tutto il 2025. Abbiamo cercato di rompere il silenzio e portare l' attenzione verso una situazione critica: una combinazione di siccità, sfollamenti e conflitti brutali che ha condotto milioni di persone

in condizioni di estrema fame e pericolo. In Italia, come in tutti i Paesi dove è presente Mary's Meals, ci siamo mobilitati in ogni modo, dai video testimonianza ai post sui social.

Testimonianza: la partecipazione del nostro fondatore, Magnus MacFarlane-Barrow al Summit Internazionale sui diritti dei bambini a Roma in Vaticano incontrando Papa Francesco è stato un momento molto emozionante. Inoltre il Presidente e un volontario hanno partecipato alla Cattedra dell' Accoglienza.

Sport: appuntamento ormai annuale quello con la StraMilano, siamo scesi nuovamente nelle strade per la Mezza Maratona con l' azienda TCC Global per donare cibo e speranza a centinaia di bambini.

Giovani: anche nel 2025 i nostri volontari e sostenitori si sono riuniti al 36 Festival dei Giovani a Medjugorje, per celebrare l'unione della grande famiglia Mary's Meals dove tutto è nato.

Musica: si è tenuto un concerto Gospel nella regione Liguria dove volontari e sostenitori hanno contribuito a donare cibo a scuola a centinaia di bambini.

Cucina: si è tenuta serata una serata solidale con l' azienda agricola Terre dei Padri e le organizzazioni umanitarie Mary's Meals e Mozacome. Il tema della serata è stato "Il Riso che Dona Sorriso" .

Giubileo: due volte a Roma. In questa speciale occasione, Giubileo del mondo del volontariato i volontari si sono riuniti per un pellegrinaggio assieme per entrare alla Porta Santa, un banchetto informativo con i nostri libri, magliette e gadget in Piazza San Giovanni in Laterano e una cena condivisa. Presenza anche al Giubileo dei Giovani oltre al banchetto anche volontari in concerto e presenza sul palco a Tor Vergata. Inoltre, sempre nel contesto del Giubileo, un volontario ha effettuato un pellegrinaggio di oltre 4.000 KM. in 4 mesi (Cammino della Speranza) sensibilizzando Italia, Francia, Spagna, Portogallo con testimonianze e raccogliendo fondi incontrando volontari dei vari Paesi.

ANNUNCIO: L' 8 SETTEMBRE abbiamo raggiunto oltre 3 MILIONI di bambini con un pasto ogni giorno a scuola. Campagna "3 milioni di sorrisi" .

Mobilizzazione digitale per le festività di Pasqua e Natale, la festa del papà, della mamma e il 5x1000. Inoltre vari progetti nelle scuole e in eventi vari.

Presentazione progetti in Fondazioni e Banche.

Aziende: Sostenere Mary's Meals significa contribuire al raggiungimento degli Obiettivi di Sviluppo Sostenibile dell'ONU, sfamando più di 3 milioni di bambini ogni giorno. I

pasti che distribuiamo con il supporto delle aziende, oltre a garantire l'accesso all'istruzione per milioni di bambini, hanno un enorme impatto anche sulle imprese sostenitrici che:

- Riescono a coinvolgere i dipendenti in attività di team building.
- Fidelizzano i clienti sensibili alla nostra missione.
- Costruiscono un'immagine aziendale responsabile e solidale.
- Ottengono una visibilità autentica, trasparente e positiva.

Media: varie presenze sui media.

CARRELLATA FOTOGRAFICA DI ALCUNE ATTIVITA' SIGNIFICATIVE DEL 2025 DI MARY'S MEALS ITALIA

GENNAIO

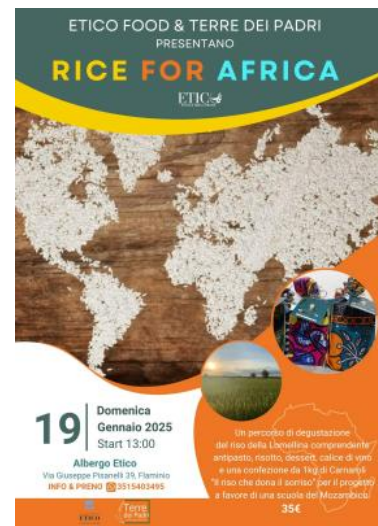

FEBBRAIO



MARZO



APRILE

LUGLIO



AGOSTO



SETTEMBRE



OTTOBRE



NOVEMBRE



DICEMBRE



DATI SUGLI ASSOCIATI O SUI FONDATORI E SULLE ATTIVITÀ SVOLTE NEI LORO CONFRONTI

Soci Fondatori

Moreno	Rancan
Cristina	Ogisti
Maria	Rancan
Andrea	Cracco
Magnus	MacFarlane-Barrow
Augusto	Monacelli
Carmela	Gaetani
Milona	Von Habsburg

Soci 2025

Non
sono
à

Ruggero	Poli
Carmela	Gaetani
Angelo	Magni
Christina	Petochi
Magnus	MacFarlane-Barrow
Moreno	Rancan
Cristina	Ogisi
Sara	Gorelli
Lidia	Tomaro
Maika	Chivelli
Willy	Colonnello
Barbara	Albanese
Sergio	Cianci
Michele	Mandelli
Gabriele	Franchi De Cavalieri
Hemmanuel	Semilia
Luigi	Farroni
Stefano	Cianci
Michela	Contessi
Fabiana	Mascioni

vi
attivit

dell' Organizzazione riservate agli associati. Gli associati vengono convocati per le assemblee dell' Associazione nel rispetto delle previsioni statutarie e partecipano alle assemblee sempre nel rispetto di quanto previsto dallo statuto dell' Organizzazione.

INFORMAZIONI SULLA PARTECIPAZIONE DEGLI ASSOCIATI ALLA VITA DELL'ENTE

La partecipazione della maggior parte degli associati alle varie iniziative proposte dall' Organizzazione è attiva. Tutti i componenti del Consiglio Direttivo sono anche soci dell' Organizzazione.

NUMERO MEDIO DEI DIPENDENTI, RIPARTITO PER CATEGORIA

L'Associazione ha assunto un dipendente a tempo indeterminato e si avvale di una Collaborazione professionale autonoma per attività di Fundraising.

In pieno rispetto dell'articolo 22 dello Statuto, l'Associazione si avvale di volontari che donano competenze mettendo a profitto e in modo gratuito la loro esperienza professionale.

L' Organizzazione si avvale di almeno 57 volontari attivi su tutto il territorio per l' organizzazione e la realizzazione delle attività regionali. I volontari sono regolarmente registrati e assicurati.

Principi di redazione

Il presente bilancio è stato redatto conformemente a quanto previsto dal D. M. del 5 marzo 2020 del Ministero del Lavoro e delle Politiche Sociali e nel rispetto del OIC 35.

Il presente bilancio è stato redatto in ipotesi di funzionamento e di continuità aziendale e corrisponde alle risultanze delle scritture contabili regolarmente tenute ed è redatto nel rispetto del principio della chiarezza e con l'obiettivo di rappresentare in modo veritiero e corretto la situazione patrimoniale e gestionale dell'Organizzazione.

L'Organo Amministrativo non ha evidenziato rischi, anche potenziali, che possano pregiudicare la continuità aziendale anche considerando il potenziale impatto della guerra Russia-Ucraina e altre guerre in corso.

Al fine di presentare gli schemi di bilancio in forma comparativa, si è provveduto ad affiancare il bilancio al 31/12/2025 con quello chiuso al 31/12/2024.

Lo stato patrimoniale rappresenta le singole voci esposte in ordine di liquidità crescente.

Nel rendiconto gestionale le voci sono raggruppate in cinque aree di costi e di proventi classificate in base alle attività svolte dall'Ente (sezione "Attività diverse"), così identificate in base al DM.

Attività di interesse generale: attività istituzionali svolta dall'Ente in base alle indicazioni previste dallo statuto coerentemente con le attività previste dall'art. 5 D.Lgs 117/2017.

Attività diverse: attività previste dall' art. 6 D. Lgs. 117/2017

Attività di raccolta fondi: comprende tutte le attività svolte dall'Ente per ottenere contributi ed elargizioni finalizzati al reperimento delle risorse finanziarie necessarie per il perseguimento dei fini istituzionali.

Attività finanziarie e patrimoniali: comprende gli oneri ed i proventi derivanti dall'impiego e dalla gestione delle risorse patrimoniali e finanziarie dell'Associazione Mary's Meals comunque strumentali all'attività istituzionale.

Attività di supporto generale: intese quali attività di direzione e di conduzione dell'ente che garantiscono la sussistenza dell'organizzazione amministrativa di base, comuni e di supporto alle altre gestioni.

Il bilancio è strutturato in modo da fornire una chiara rappresentazione della situazione economica, finanziaria e patrimoniale dell'Organizzazione, ai sensi e per gli effetti di cui all'art. 20-bis del D.P.R. 29 settembre 1973, n. 600.

La valutazione delle voci di bilancio è stata fatta ispirandosi a criteri generali di prudenza, competenza e divieto di compensazione delle partite, nella prospettiva della continuazione sostenibile e di lungo termine dell'attività istituzionale.

Nel rispetto del principio della prudenza influenza, i proventi sono rilevati solamente nelle ipotesi in cui siano certi o effettivamente realizzati, mentre gli oneri sono rilevati anche qualora essi siano anche solamente probabili.

L'applicazione del principio di competenza prevede che i fatti di gestione contribuiscano alla formazione dei risultati di periodo a prescindere dagli effettivi incassi e pagamenti.

E' perseguita la continuità di applicazione dei criteri di valutazione nel tempo al fine di permettere la comparabilità dei bilanci dell'Ente nei vari esercizi.

Gli importi indicati nei prospetti di bilancio corrispondono ai valori desunti dalla contabilità, arrotondati all'unità di Euro, come previsto dall'art. 2423 comma 5 del Codice civile.

Criteri di valutazione applicati

Nel presente bilancio non sono presenti dei valori non espressi all'origine in moneta avente corso legale nello Stato.

Immobilizzazioni immateriali

Le attività immateriali sono rilevate inizialmente nell'attivo al costo di acquisto, sono iscritte in bilancio al costo di acquisizione, maggiorato degli oneri accessori ove imputabili e sono esposte al netto delle quote di ammortamento accantonate annualmente.

Le attività immateriali prodotte internamente non sono capitalizzate e si rilevano nel conto economico dell'esercizio in cui sono state sostenute. Le immobilizzazioni immateriali possono avere vita utile definita o indefinita.

In Mary's Meals Italia, allo stato attuale, non sono presenti attività immateriali.

Immobilizzazioni Materiali

Le immobilizzazioni materiali sono iscritte in bilancio al costo di acquisizione, maggiorato degli oneri accessori ove imputabili e sono esposte al netto delle quote di ammortamento accantonate annualmente; il loro ammortamento è eseguito in misura corrispondente alla normativa fiscale vigente, ritenuta adeguata e conforme alla loro utilizzazione, nonché rappresentativa della vita economica e tecnica dei cespiti. Le quote di ammortamento sono ridotte al 50% per i beni acquisiti nel corso dell'esercizio, al fine di riflettere il minor utilizzo. I cespiti con valore unitario inferiore ad Euro 516 sono completamente ammortizzati nell'esercizio in considerazione della loro limitata vita utile.

Nel caso in cui, indipendentemente dall'ammortamento già contabilizzato, risulti una perdita durevole di valore, l'immobilizzazione viene conseguentemente svalutata. Se negli esercizi successivi vengono meno i presupposti di tale svalutazione, viene ripristinato il valore originario.

In Mary's Meals Italia, allo stato attuale, non sono presenti attività materiali.

Crediti

Sono esposti al loro presumibile valore di realizzo e voce per voce sono distinti eventuali crediti di durata oltre i dodici mesi successivi.

Immobilizzazioni finanziarie

Le immobilizzazioni finanziarie sono quella parte dell'attivo patrimoniale che non può essere smobilizzata nell'immediato, ma che presuppone tempi medio lunghi, generalmente superiori ai 12 mesi. Parliamo di crediti di natura non commerciale che l'Ente detiene a titolo di investimento durevole e non a fine speculativo di breve periodo, che al contrario si collocherebbero nell'attivo circolante del bilancio alla voce C - III dello stato patrimoniale tra le "attività finanziarie che non costituiscono immobilizzazioni".

In Mary's Meals Italia, allo stato attuale, non sono presenti Immobilizzazioni finanziarie.

Disponibilità liquide

Le disponibilità liquide ed i mezzi equivalenti sono iscritte al valore nominale e comprendono i valori numerari, ossia quei valori che possiedono i requisiti della disponibilità a vista o a brevissimo termine, del buon esito e dell'assenza di spese per la riscossione. Sono iscritte sempre al valore nominale.

Rimanenze

In Mary's Meals Italia, allo stato attuale, non sono presenti Rimanenze.

Fondo rischi ed oneri

I fondi rischi e oneri sono rilevati quando si è in presenza di una obbligazione attuale (legale o implicita) nei confronti di terzi che deriva da un evento passato, qualora sia

probabile un esborso di risorse per soddisfare una potenziale obbligazione il cui ammontare possa essere stimato in modo attendibile.

In Mary's Meals Italia, allo stato attuale, non sono presenti Fondi per rischi ed oneri.

Fondo trattamento di fine rapporto di lavoro subordinato

L'ammontare del TFR al 31/12/2025 è pari a 1.556 euro.

Debiti

Sono rilevati al loro valore nominale e voce per voce sono distinti eventuali debiti di durata oltre i dodici mesi successivi.

Ratei e risconti

I ratei attivi e passivi costituiscono la contropartita di proventi e costi, la cui entità varia in ragione del tempo, relativi ad almeno due esercizi per i quali, alla data di bilancio, non si sono ancora verificate le corrispondenti variazioni numerarie e sono iscritti in bilancio secondo la loro competenza economica e temporale nel rispetto del generale principio di correlazione dei costi e dei proventi.

I risconti attivi e passivi rappresentano rispettivamente la porzione di costi e di proventi relativi ad almeno due esercizi che vengono "sospesi" e neutralizzati rispetto al rendiconto di gestione dell'esercizio in commento in quanto ritenuti non imputabili in tutti o in parte ad esso, nonostante si sia verificata la corrispondente variazione numeraria.

Riconoscimento dei ricavi e dei costi

I ricavi e i costi sono esposti secondo il principio della prudenza e della competenza economica temporale, prescindendo dall'effettiva manifestazione finanziaria.

I proventi rappresentati da sovvenzioni, donazioni, atti di liberalità, sono di norma non correlati alle attività di carattere istituzionale e non sottostanno ad una logica sinallagmatica. Detti proventi, sotto forma di donazioni, contributi o qualsiasi altro tipo di entrata di natura non corrispettiva, sono iscritti nel conto economico (rendiconto della gestione) dell'esercizio in cui sono effettivamente riscossi, ovvero nell'esercizio in cui il titolo alla riscossione acquista carattere giuridico.

Qualora sia ravvisabile una correlazione tra proventi, comunque di natura non corrispettiva (donazioni e contributi) con specifiche attività dell'Ente no profit, questi sono generalmente correlati con gli oneri dell'esercizio sostenuti specificatamente per la realizzazione di quelle stesse attività.

Imposte sul reddito, correnti e differite

Relativamente al 2025 non si rilevano imposte irap (calcolato sul costo del lavoro dipendente e occasionale) né tantomeno IRES in quanto l'organizzazione non esercita alcuna attività commerciale.

ANALISI DELLE POSTE DI BILANCIO

L'organizzazione Mary's Meals Italia, in quanto Ente del Terzo Settore, non persegue fini di lucro. Le vicende relative alla gestione sono illustrate nelle informazioni e nei dettagli di seguito forniti, unitamente all'analisi delle voci che compongono lo stato patrimoniale e il rendiconto gestionale. Nelle pagine seguenti verranno rappresentate le entità patrimoniali ed economiche espresse nel rendiconto gestionale, comparandole con le stesse relative all'esercizio precedente.

STATO PATRIMONIALE

ATTIVO

Movimenti delle Immobilizzazioni

Non esistono movimentazione di Immobilizzazioni materiali e immateriali

Immobilizzazioni Finanziarie

Non esistono movimentazione di Immobilizzazioni Finanziarie

ATTIVO CIRCOLANTE

Crediti

Si registrano Crediti verso soggetti privati per contributi da incassare entro il 2025 per € 543.

Crediti

	Saldo al 31/12/2024	Variazioni	Saldo al 31/12/2025
Verso soggetti privati per contributi entro l'anno	10.678	- 10.135	543

Disponibilità Liquide

La voce "Disponibilità Liquide" è pari a Euro 76.563

Disponibilità Liquide

	Saldo al 31/12/2024	Variazioni	Saldo al 31/12/2025
Depositi bancari	86.413	- 9.850	76.563

Ratei e risconti attivi

Attivo circolante - Ratei e risconti attivi - Variazioni

	Saldo al 31/12/2024	Variazioni	Saldo al 31/12/2025
Risconti attivi	0	0	0

Nel 2025 non sono presenti ratei e risconti

PASSIVO

Patrimonio Netto

Patrimonio netto - Variazioni

	Saldo al 31/12/2024	Variazioni	Saldo al 31/12/2025
A I - Fondo Indisponibile	15.000	0	15.000
A III - 3) - Avanzi di gestione esercizi precedente	40.897	350	42.857
A II 3 - Patrim. vincolato - Ris. vinc. destinate da terzi	35.970	1.225	28.769
A IV 1 - Avanzo di gestione	1.959	1.609	12.220
Totale	93.827	3.185	98.846

Si evidenzia la presenza di un "Fondo indisponibile" che rappresenta il patrimonio associativo minimo necessario per ottenere la personalità giuridica che è stata ottenuta nel corso del 2023.

Fondo rischi e oneri

Non presente

Trattamento di fine rapporto

Al 31/12/2025 è pari ad € 1.556.

	Saldo al 31/12/2024	Utilizzo	Altri utilizzi	Accantonamento dell'esercizio	Saldo al 31/12/2025
T.F.R.	391	391		1.556	1.556
Totale	391	391		1.556	1.556

Debiti

Passività - Debiti - Variazioni

	Saldo al 31/12/2024	Variazioni	Saldo al 31/12/2025
7) debiti verso fornitori	2.000	-2.000	0
9) debiti tributari	219	171	390
10) debiti verso inps	654	100	754
11) debiti verso dipendenti	0	0	0
Totale	2.873	-1.729	1.144

Ai sensi dell'art. 2427, c. 1, n. 6, c.c. non risultano debiti di durata residua superiore a cinque anni.

L'associazione non ha in essere debiti da garanzie reali rilasciate nei confronti di terzi.

Non sussistono finanziamenti effettuati dai Promotori e Fondatori dell'Associazione.

Ratei e risconti passivi

Non presenti.

RENDICONTO GESTIONALE

Nelle pagine seguenti verranno rappresentate le entità economiche espresse nel corso dell'esercizio, comparandole con le stesse relative all'esercizio precedente.

Di seguito si riporta un'analisi delle principali componenti del rendiconto gestionale, organizzate per categoria, con indicazione dei singoli elementi di ricavo.

Rendiconto gestionale - Costi e oneri da attività di interesse generale

	Saldo al 31/12/2024	Variazioni	Saldo al 31/12/2025
1) Materie prime, sussidiarie, di consumo e di merci	3.307	-2.259	1.052
2) Servizi	385.377	-84.383	300.994
4) Personale	6.485	8.363	14.848
7) Oneri diversi di gestione	785	-785	
Totale	395.954	-79.064	316.894

Rendiconto gestionale - Costi e oneri da attività di raccolta fondi

	Saldo al 31/12/2024	Variazioni	Saldo al 31/12/2025
1) Oneri per raccolta fondi abituali	3.678	-3.678	
2) Oneri per raccolte fondi occasionali	0	0	0
3) Altri oneri	6.485	7.341	13.826
Totale	10.163	3.663	13.826

Rendiconto gestionale - Costi e oneri da attività finanziarie e patrimoniali

	Saldo al 31/12/2024	Variazioni	Saldo al 31/12/2025
1) Su rapporti bancari	227	631	858
Totale	227	631	858

Rendiconto gestionale - Ricavi da attività di interesse generale

	Saldo al 31/12/2024	Variazioni	Saldo al 31/12/2025
A 1) Proventi da quote associative e apporti dei fondatori	380	-40	340
A 5) Proventi del 5 per mille	14.363	-1.722	12.681
A 6) Contributi da soggetti privati	364.159	-117.498	246.661
Totale	378.902	-119.220	259.682

Rendiconto gestionale - Ricavi da attività di raccolta fondi

	Saldo al 31/12/2024	Variazioni	Saldo al 31/12/2025
C 1) Proventi da raccolte fondi abituali	16.577	9.043	25.620
C 2) Proventi da raccolte fondi occasionali	12.824	20.623	33.447
Totale	29.401	30.668	60.067

Non si rilevano oneri o proventi per “attività diverse” e per “attività di supporto generale”

Non si rilevano imposte da pagare per irap e/o ires

Destinazione del risultato d'esercizio

Il disavanzo di gestione pari a € 12.220 trova copertura nei fondi pre-esistenti del Patrimonio Netto in bilancio che risulta pari a euro 74.406.

Raccolta fondi occasionali sezione C punto 2 Rendiconto gestionale

Relativamente agli obblighi di cui all'art. 87 c. 6 e dell'art. 79 c. 4 lett. a) del D.Lgs. 117/2017, vengono riportati di seguito i rendiconti delle raccolte fondi occasionali effettuate nel corso del 2025.

**RENDICONTO DELLA SINGOLA RACCOLTA PUBBLICA DI FONDI OCCASIONALE
REDATTO AI SENSI DELL'ART.87 CO. 6 E DELL'ART. 79 CO.4 LETT.A DEL D.LGS 3
AGO 2017 N.117**

Denominazione Mary's Meals Italia ODV
CF 90013930244
Sede Via Crescenzo 2, 00193, Roma

Evento: Parrocchie Friuli, Marche, Liguria, Sicilia, Lazio

Data della raccolta fondi 06/01/2025

a) Proventi/entrate della raccolta fondi occasionale	
-liberalità monetarie	13.800
-valore di mercato liberalità non monetarie	
-altri proventi	
Totale a)	13.800
b) Oneri/uscite per la raccolta fondi occasionale	
-oneri per acquisto beni	
-oneri per acquisto servizi	
-oneri per noleggi, affitti o utilizzo attrezzature	
-oneri promozionali per la raccolta	
-oneri per lavoro dipendente o autonomo	
-oneri per rimborsi a volontari	
-altri oneri	
Totale b)	0
Risultato della singola raccolta fondi (a-b)	13.800

RELAZIONE ILLUSTRATIVA DELLA SINGOLA INIZIATIVA DI RACCOLTA FONDI OCCASIONALE

Descrizione dell' iniziativa:

L'ETS Mary's Meals Italia ODV il 06/01/2025 ha posto in essere un'iniziativa denominata Parrocchie Friuli, Marche, Liguria, Sicilia, Lazio.

Sono stati raccolti fondi in denaro per un totale di Euro 13.800 (*riportare il totale di entrate in denaro*).

Le elargizioni in denaro sono state ricevute in contanti per un totale di Euro 0 (zero) su c/c bancario per un totale di Euro 13.800

e/o

Sono stati raccolti beni materiali complessivi per un valore complessivo di Euro 0 (zero)

I costi sostenuti per la realizzazione dell'evento sono così dettagliati: l'intera attività è stata svolta da volontari non retribuiti

I fondi raccolti al netto del totale delle spese sostenute sono pari ad Euro 13.800 e verranno impiegati per le seguenti attività di interesse generale: beneficenza, sostegno di persone svantaggiate

In particolare:

Garantire un pasto quotidiano ai bambini iscritti nelle scuole primarie Neno in Malawi e Kathumba in Zambia.

**RENDICONTO DELLA SINGOLA RACCOLTA PUBBLICA DI FONDI OCCASIONALE
REDATTO AI SENSI DELL'ART.87 CO. 6 E DELL'ART. 79 CO.4 LETT.A DEL D.LGS 3
AGO 2017 N.117**

Denominazione Mary's Meals Italia ODV
CF 90013930244
Sede Via Crescenzo 2, 00193, Roma

Evento: Concerto solidale gospel Liguria

Data della raccolta fondi 28/02/2025

a) Proventi/entrate della raccolta fondi occasionale	
-liberalità monetarie	2.507
-valore di mercato liberalità non monetarie	
-altri proventi	
Totale a)	2.507
b) Oneri/uscite per la raccolta fondi occasionale	
-oneri per acquisto beni	
-oneri per acquisto servizi	
-oneri per noleggi, affitti o utilizzo attrezzature	
-oneri promozionali per la raccolta	
-oneri per lavoro dipendente o autonomo	
-oneri per rimborsi a volontari	
-altri oneri	
Totale b)	0
Risultato della singola raccolta fondi (a-b)	2.507

**RELAZIONE ILLUSTRATIVA DELLA SINGOLA INIZIATIVA DI RACCOLTA FONDI
OCCASIONALE**

Descrizione dell' iniziativa:

L'ETS Mary's Meals Italia ODV il 28/02/2025 ha posto in essere un'iniziativa denominata Concerto solidale gospel Liguria.

Sono stati raccolti fondi in denaro per un totale di Euro 2.507 (*riportare il totale di entrate in denaro*).

Le elargizioni in denaro sono state ricevute in contanti per un totale di Euro 0 (zero) su c/c bancario per un totale di Euro 2.507

e/o

Sono stati raccolti beni materiali complessivi per un valore complessivo di Euro 0 (zero)

I costi sostenuti per la realizzazione dell'evento sono così dettagliati: l'intera attività è stata svolta da volontari non retribuiti

I fondi raccolti al netto del totale delle spese sostenute sono pari ad Euro 2.507 e verranno impiegati per le seguenti attività di interesse generale: beneficenza, sostegno di persone svantaggiate

In particolare:

Garantire un pasto quotidiano ai bambini iscritti nelle scuole del Libano in stato di Emergenza.

**RENDICONTO DELLA SINGOLA RACCOLTA PUBBLICA DI FONDI OCCASIONALE
 REDATTO AI SENSI DELL'ART.87 CO. 6 E DELL'ART. 79 CO.4 LETT.A DEL D.LGS 3
 AGO 2017 N.117**

Denominazione Mary's Meals Italia ODV
 CF 90013930244
 Sede Via Crescenzo 2, 00193, Roma

Evento: Cammino della Speranza

Data della raccolta fondi 25/07/2025

a) Proventi/entrate della raccolta fondi occasionale	
-liberalità monetarie	18.140
-valore di mercato liberalità non monetarie	
-altri proventi	
Totale a)	18.140
b) Oneri/uscite per la raccolta fondi occasionale	
-oneri per acquisto beni	
-oneri per acquisto servizi	
-oneri per noleggi, affitti o utilizzo attrezzature	
-oneri promozionali per la raccolta	
-oneri per lavoro dipendente o autonomo	
-oneri per rimborsi a volontari	
-altri oneri	
Totale b)	0
Risultato della singola raccolta fondi (a-b)	18.140

RELAZIONE ILLUSTRATIVA DELLA SINGOLA INIZIATIVA DI RACCOLTA FONDI OCCASIONALE

Descrizione dell' iniziativa:

L'ETS Mary's Meals Italia ODV il 25/07/2025 ha posto in essere un'iniziativa denominata Cammino della Speranza.
 Sono stati raccolti fondi in denaro per un totale di Euro 18.140 (*riportare il totale di entrate in denaro*)

Le elargizioni in denaro sono state ricevute in contanti per un totale di Euro 0 (zero) su c/c bancario per un totale di Euro 18.140

e/o

Sono stati raccolti beni materiali complessivi per un valore complessivo di Euro 0 (zero)

I costi sostenuti per la realizzazione dell'evento sono così dettagliati: l'intera attività è stata svolta da volontari non retribuiti

I fondi raccolti al netto del totale delle spese sostenute sono pari ad Euro 18.140 e verranno impiegati per le seguenti attività di interesse generale: beneficenza, sostegno di persone svantaggiate

In particolare:

Garantire un pasto quotidiano ai bambini iscritti nella scuola Mbumbe Primary in Malawi.

Principali accadimenti dopo la chiusura dell'esercizio 2025

Emergenza conflitti Medio Oriente

La guerra che si sta ancora consumando in Medio Oriente e le potenziali crisi umanitarie che ne conseguono non dovrebbero costituire elemento di preoccupazione almeno sotto l'aspetto della normale attività istituzionale.

Roma, lì 22/04/2026

Il Consiglio Direttivo